

Poscritti

☒ rilevato

o visitato, non rilevato

o insediamento disperso, solo accennato

Sviluppo dell'insediamento

Relazioni storiche e spaziali fra i principali perimetri edificati, gruppi edilizi, intorni ed elementi singoli; conflitti; indicazioni particolari per la conservazione.

Gordevio è esposto a sud-ovest e si situa sul piano alluvionale della Maggia, in un'ansa del fiume formata dal versante occidentale della Val Teia. Il nucleo sorge sul conoide della Val di Ghei, che confluisce nella Maggia all'inizio del piano del Saleggio, ed è costituito dalle due frazioni di Brièe e Villa.

Antico insediamento rurale di agricoltori e viticoltori vi si trovano cave di granito e di gneis. In passato subì forti emigrazioni verso gli Stati Uniti. Comune politico dall'inizio del Novecento e parrocchia indipendente, denominato in passato Gordavio (1289), Gordenio (1333), Gordevo (1404) e Gordivo (1591), fece parte, con Cevio e Bosco, di quei comuni che conclusero il trattato di pace del 1403/1404.

Già citato nel 1258 quale vicinanza, ecclesialmente dipendeva dalla parrocchia di Maggia, dalla quale si staccò all'inizio del Seicento per divenire autonoma. L'odierno impianto (E 2.0.4), dedicato ai SS. Giacomo e Filippo, in località Villa, è menzionato nei documenti dal 1333 quale chiesa di S. Giacomo. Edificio a forma rettangolare con coro, subì tre fasi costruttive: nel 1600 si trasformò la chiesa esistente già dal secolo XIV, più tardi venne probabilmente rialzata e voltata, mentre l'ultima fase avvenne nel 1753, quando si rinnovarono gli addobbi; la nuova consacrazione seguì nel 1776.

La costruzione, artisticamente ed architettonicamente interessante, è arricchita da un campanile cinquecentesco nel basamento, da una meridiana del 1692 e da finestre (alcune serliane, una termale). Di fronte alla chiesa si situa una colonna cimiteriale del secolo XVIII.

L'insediamento è costituito da due nuclei abitativi topograficamente distinti e separati tra loro da un piano attraversato dal rio di Brièe. Rispetto alla carta Siegfried del 1873, non si notano cambiamenti sostanziali: i percorsi d'accesso ai nuclei seguono, infatti, le indicazioni riportate sulla carta Siegfried e si diramano dalla strada del fondo valle; un tracciato secondario, ./.

Qualificazione

Termine di confronto

o città

☒ villaggio

o borgo

o frazione

o villaggio urbanizzato o caso particolare

qualità della situazione

qualità spaziali

qualità storico-arch.

ulteriori qualità

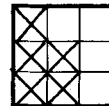

Valutazione dell'insediamento nell'ambito della regione

Villaggio a carattere rurale, in parte residenziale, Gordevio è posto sul piano alluvionale della Maggia in un sito di poco pregio a causa delle numerose edificazioni sorte in stretto rapporto con i nuclei che compromettono la chiara lettura degli stessi; in special modo recentemente sono state edificate alcune abitazioni sul terrazzo antistante la località alterandone la visione d'insieme.

Dal profilo spaziale, invece, esso manifesta un certo interesse per la sua conformazione in due nuclei, chiaramente distinti e di facile lettura. La ricca trama di viuzze, slarghi e piazzette presenti sia nel nucleo di Villa, sia in quello di Brièe contribuiscono ulteriormente ad arricchirne la struttura. Gli elementi emergenti dal lato storico-architettonico sono in special modo le case del nucleo di Villa, ricche di archi, loggette e decorazioni varie. ./.

Poscritti

--	--	--	--	--	--	--

Sviluppo dell'insediamento (continuazione)

indicato in origine come semplice sentiero, collega tra loro i due nuclei. La struttura compatta di P1 è caratterizzata da un tracciato principale (1.0.2), tuttora allo stato originario, che conduce direttamente alla cappella di S. Antonio (E 1.0.1), risalente al 1670, lungo il quale sono disposte, con molto ordine, le abitazioni. Attorno alla cappella, posta perpendicolarmente a questo percorso, le costruzioni si inseriscono invece seguendo la morfologia del sito.

Il nucleo di Villa (P 2), che sorge in posizione rialzata, presenta una struttura molto compatta, caratterizzata da un percorso primario, parallelo alle curve di livello, sul quale si orientano le abitazioni. Tale percorso culmina alla chiesa (E 2.0.4), che rivolta verso nord, giace sul punto più alto, dominando così l'insediamento.

Confrontando la carta Siegfried del 1873 con la situazione attuale, si legge chiaramente come il nucleo si sia sviluppato linearmente su tre livelli, altimetricamente differenziati.

La parte più vecchia del nucleo di Villa si è sviluppata a nord, ai piedi del pendio Madairo. Viuzze trasversali secondarie mettono in relazione tra loro i percorsi principali, paralleli alle curve di livello, formando spiazzi e slarghi di una certa ricchezza spaziale.

Il patrimonio edilizio del nucleo di Brièe (P 1) è costituito da abitazioni intonacate, a due o tre piani, a definizione della via di penetrazione; tutt'attorno, invece, troviamo il patrimonio più vecchio, che presenta un maggior numero di costruzioni, ed è formato essenzialmente da cascine e rustici in sasso. In generale, P 1 risulta molto alterato, a causa soprattutto delle parti aggiunte e delle trasformazioni, presenti in numero rilevante.

Ottimo, per contro, lo stato di conservazione del nucleo di Villa (P2), costituito da abitazioni singole o a corte, per lo più arricchite da archi, logge antistanti o laterali agli edifici, coronamenti di porte e finestre in granito, e qualche dipinto o raffigurazione sacra. Queste costruzioni si presentano, in parte intonacate, in parte in conci da taglio a vista.

Sul pianoro tra i due nuclei si distinguono costruzioni ottocentesche, come ad esempio la casa comunale (0.0.14) e alcune ville con elementi classici (0.0.15).

Recenti costruzioni sorte in stretto contatto con il nucleo principale P2 ed il cimitero (0.0.16) si sono sviluppate sul terrazzo antistante il nucleo, compromettendo parzialmente l'immagine del villaggio.

L'intorno tra i due nuclei (I-DE I) riveste una grande importanza per la salvaguardia dell'integrità paesaggistica dell'insediamento e dovrebbe rimanere com'è, esercitando un'azione di cuscinetto poco edificato fra i nuclei.

Qualificazione (continuazione)

Inoltre sono degne di nota la casa comunale, sul pianoro fra i due nuclei, alcune ville con elementi classici e, non da ultimo, il complesso della chiesa, canonica e sagrato.

L

Ct. Distr. Comune

Località

TI

8

Gordevio

— Gordevio

1. Stesura 17.11.80 / fil.

Poscritti

**Perimetri edificati, gruppi edilizi, intorni definiti,
intorni orientati ed elementi singoli***

	Numero	Denominazione	Categoria di rilievo Qualità spaziali Qualità storico-arch. Significato Scopo d. conservaz. accennato alterante	Foto no
P	1	Nucleo abitativo vecchio di Brièe.	<input checked="" type="checkbox"/> <input checked="" type="checkbox"/> <input checked="" type="checkbox"/> <input checked="" type="checkbox"/> <input checked="" type="checkbox"/> <input type="checkbox"/>	1-7, 77-80
P	2	Nucleo di maggior pregio di Villa.	<input checked="" type="checkbox"/> <input checked="" type="checkbox"/> <input checked="" type="checkbox"/> <input checked="" type="checkbox"/> <input checked="" type="checkbox"/> <input type="checkbox"/>	33, 34, 36-45, 57
			<input type="checkbox"/> <input type="checkbox"/> <input type="checkbox"/> <input type="checkbox"/> <input type="checkbox"/> <input type="checkbox"/>	
I-DE	I	Porzione di piano alluvionale parzialmente edificata tra i nuclei.	<input type="checkbox"/> <input type="checkbox"/> <input checked="" type="checkbox"/> <input checked="" type="checkbox"/> <input type="checkbox"/> <input type="checkbox"/>	12-14, 16-20
			<input type="checkbox"/> <input type="checkbox"/> <input type="checkbox"/> <input type="checkbox"/> <input type="checkbox"/> <input type="checkbox"/>	
I-DE	II	Area vignata pianeggiante a ridosso del nucleo di Brièe.	<input type="checkbox"/> <input type="checkbox"/> <input checked="" type="checkbox"/> <input checked="" type="checkbox"/> <input type="checkbox"/> <input type="checkbox"/>	74-76
			<input type="checkbox"/> <input type="checkbox"/> <input type="checkbox"/> <input type="checkbox"/> <input type="checkbox"/> <input type="checkbox"/>	
I-OR	III	Letto del rio Brièe.	<input type="checkbox"/> <input type="checkbox"/> <input checked="" type="checkbox"/> <input checked="" type="checkbox"/> <input type="checkbox"/> <input type="checkbox"/>	29, 86-88
I-DE	IV	Sperone in primo piano con il camposanto.	<input type="checkbox"/> <input type="checkbox"/> <input checked="" type="checkbox"/> <input checked="" type="checkbox"/> <input type="checkbox"/> <input type="checkbox"/>	
			<input type="checkbox"/> <input type="checkbox"/> <input type="checkbox"/> <input type="checkbox"/> <input type="checkbox"/> <input type="checkbox"/>	
I-OR	V	Piano urbanizzato all'entrata del nucleo di Brièe.	<input type="checkbox"/> <input type="checkbox"/> <input checked="" type="checkbox"/> <input checked="" type="checkbox"/> <input type="checkbox"/> <input type="checkbox"/>	18-23
			<input type="checkbox"/> <input type="checkbox"/> <input type="checkbox"/> <input type="checkbox"/> <input type="checkbox"/> <input type="checkbox"/>	
I-OR	VI	Pendio parzialmente boschivo sullo sfondo dei nuclei.	<input type="checkbox"/> <input type="checkbox"/> <input checked="" type="checkbox"/> <input checked="" type="checkbox"/> <input type="checkbox"/> <input type="checkbox"/>	2
			<input type="checkbox"/> <input type="checkbox"/> <input type="checkbox"/> <input type="checkbox"/> <input type="checkbox"/> <input type="checkbox"/>	
I-OR	VII	Parte di piano alluvionale inedita antistante il nucleo di Villa.	<input type="checkbox"/> <input type="checkbox"/> <input checked="" type="checkbox"/> <input checked="" type="checkbox"/> <input type="checkbox"/> <input type="checkbox"/>	31, 32, 47
			<input type="checkbox"/> <input type="checkbox"/> <input type="checkbox"/> <input type="checkbox"/> <input type="checkbox"/> <input type="checkbox"/>	
I-DE	VIII	Sperone recentemente edificato.	<input type="checkbox"/> <input type="checkbox"/> <input checked="" type="checkbox"/> <input checked="" type="checkbox"/> <input type="checkbox"/> <input type="checkbox"/>	67, 69
			<input type="checkbox"/> <input type="checkbox"/> <input type="checkbox"/> <input type="checkbox"/> <input type="checkbox"/> <input type="checkbox"/>	
			<input type="checkbox"/> <input type="checkbox"/> <input type="checkbox"/> <input type="checkbox"/> <input type="checkbox"/> <input type="checkbox"/>	
E	1.0.1	Cappella di S. Antonio datata del 1670.	<input type="checkbox"/> <input type="checkbox"/> <input checked="" type="checkbox"/> <input checked="" type="checkbox"/> <input type="checkbox"/> <input type="checkbox"/>	1
	1.0.2	Abitazioni con fronti unitari lungo il vecchio percorso d'accesso.	<input type="checkbox"/> <input type="checkbox"/> <input type="checkbox"/> <input type="checkbox"/> <input checked="" type="checkbox"/> <input type="checkbox"/>	73
			<input type="checkbox"/> <input type="checkbox"/> <input type="checkbox"/> <input type="checkbox"/> <input type="checkbox"/> <input type="checkbox"/>	
	1.0.3	Corpi aggiunti e nuove costruzioni.	<input type="checkbox"/> <input type="checkbox"/> <input type="checkbox"/> <input type="checkbox"/> <input type="checkbox"/> <input checked="" type="checkbox"/>	
E	2.0.4	Chiesa parrocchiale dei SS. Giacomo e Filippo, del 1333, con il sagrato e la canonica.	<input type="checkbox"/> <input type="checkbox"/> <input checked="" type="checkbox"/> <input checked="" type="checkbox"/> <input type="checkbox"/> <input type="checkbox"/>	34
			<input type="checkbox"/> <input type="checkbox"/> <input type="checkbox"/> <input type="checkbox"/> <input type="checkbox"/> <input type="checkbox"/>	
			<input type="checkbox"/> <input type="checkbox"/> <input type="checkbox"/> <input type="checkbox"/> <input type="checkbox"/> <input type="checkbox"/>	
E	2.0.5	Abitazione di gran pregio con loggiati.	<input type="checkbox"/> <input type="checkbox"/> <input checked="" type="checkbox"/> <input checked="" type="checkbox"/> <input type="checkbox"/> <input type="checkbox"/>	39
			<input type="checkbox"/> <input type="checkbox"/> <input type="checkbox"/> <input type="checkbox"/> <input type="checkbox"/> <input type="checkbox"/>	
	2.0.6	Abitazioni a corte con loggiati.	<input type="checkbox"/> <input type="checkbox"/> <input type="checkbox"/> <input type="checkbox"/> <input type="checkbox"/> <input checked="" type="checkbox"/>	40
	2.0.7	Percorso principale di attraversamento definito da fronti continui.	<input type="checkbox"/> <input type="checkbox"/> <input type="checkbox"/> <input type="checkbox"/> <input type="checkbox"/> <input checked="" type="checkbox"/>	43
			<input type="checkbox"/> <input type="checkbox"/> <input type="checkbox"/> <input type="checkbox"/> <input type="checkbox"/> <input type="checkbox"/>	
	2.0.8	Edificio emergente.	<input type="checkbox"/> <input type="checkbox"/> <input type="checkbox"/> <input type="checkbox"/> <input type="checkbox"/> <input checked="" type="checkbox"/>	
	2.0.9	Corpi aggiunti recentemente.	<input type="checkbox"/> <input type="checkbox"/> <input type="checkbox"/> <input type="checkbox"/> <input type="checkbox"/> <input checked="" type="checkbox"/>	
	2.0.10	Cappellette.	<input type="checkbox"/> <input type="checkbox"/> <input type="checkbox"/> <input type="checkbox"/> <input type="checkbox"/> <input checked="" type="checkbox"/>	39
	0.0.11	Nuove costruzioni.	<input type="checkbox"/> <input type="checkbox"/> <input type="checkbox"/> <input type="checkbox"/> <input type="checkbox"/> <input checked="" type="checkbox"/>	53, 55, 56
	0.0.12	Stalle e cascine.	<input type="checkbox"/> <input type="checkbox"/> <input type="checkbox"/> <input type="checkbox"/> <input type="checkbox"/> <input checked="" type="checkbox"/>	24
	0.0.13	Vecchia posta e rustici.	<input type="checkbox"/> <input type="checkbox"/> <input type="checkbox"/> <input type="checkbox"/> <input type="checkbox"/> <input checked="" type="checkbox"/>	27, 28
	0.0.14	Casa comunale.	<input type="checkbox"/> <input type="checkbox"/> <input type="checkbox"/> <input type="checkbox"/> <input type="checkbox"/> <input checked="" type="checkbox"/>	13
	0.0.15	Costruzioni della fine dell' '800.	<input type="checkbox"/> <input type="checkbox"/> <input type="checkbox"/> <input type="checkbox"/> <input type="checkbox"/> <input checked="" type="checkbox"/>	14
	0.0.16	Camposanto in posizione di rilievo.	<input type="checkbox"/> <input type="checkbox"/> <input type="checkbox"/> <input type="checkbox"/> <input type="checkbox"/> <input checked="" type="checkbox"/>	30, 52
	0.0.17	Torrenti.	<input type="checkbox"/> <input type="checkbox"/> <input type="checkbox"/> <input type="checkbox"/> <input type="checkbox"/> <input checked="" type="checkbox"/>	
	0.0.18	Cappelletta.	<input type="checkbox"/> <input type="checkbox"/> <input type="checkbox"/> <input type="checkbox"/> <input type="checkbox"/> <input checked="" type="checkbox"/>	54
			<input type="checkbox"/> <input type="checkbox"/> <input type="checkbox"/> <input type="checkbox"/> <input type="checkbox"/> <input type="checkbox"/>	

* descrizione dettagliata sulle schede A, U ed E: disponibile/non disponibile

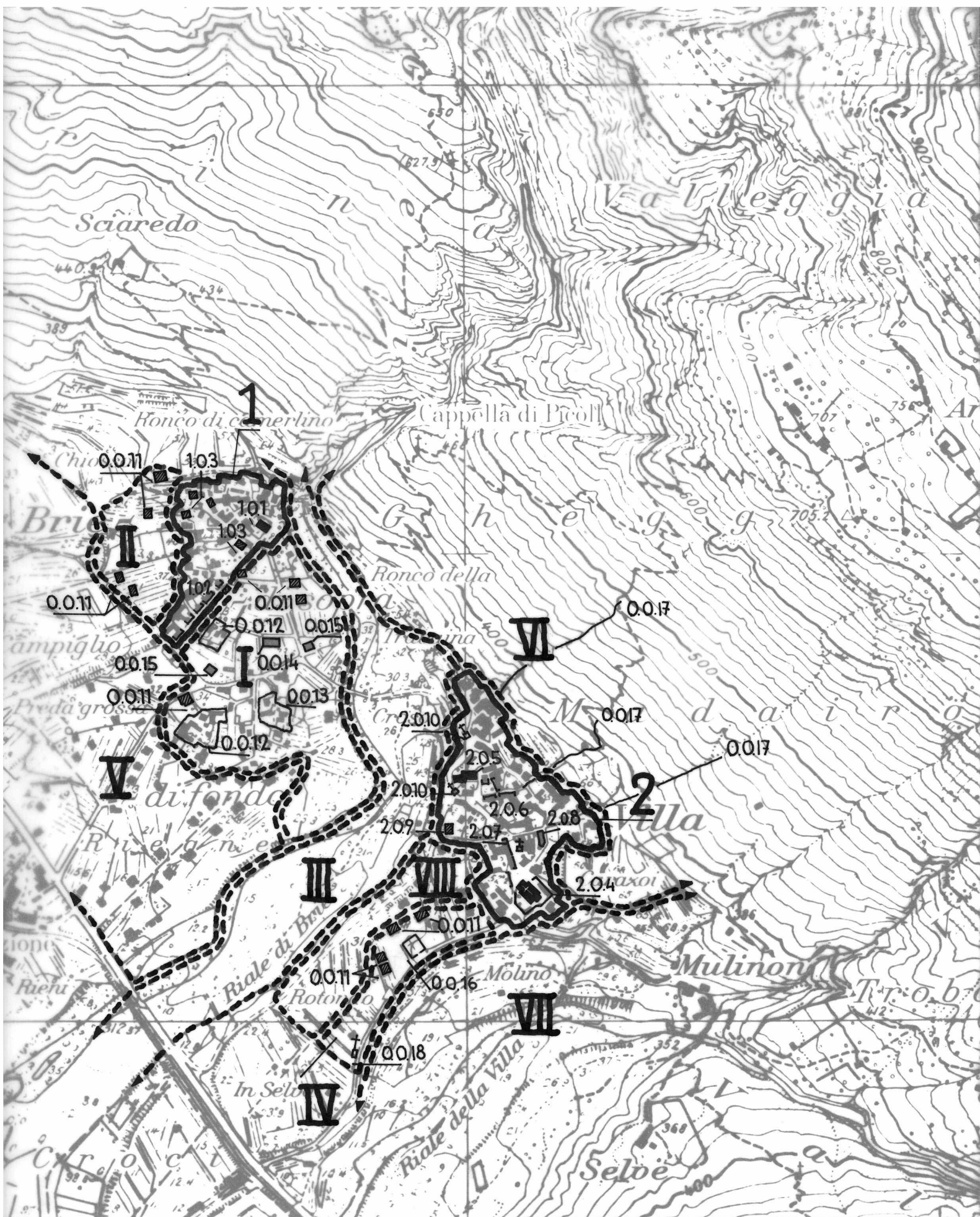



Ct. Distr. Comune

Località

TI

8

Gordevio

— Gordevio

1. Stesura

Scala 1 : 5000

Poscritti

--	--	--	--	--	--	--

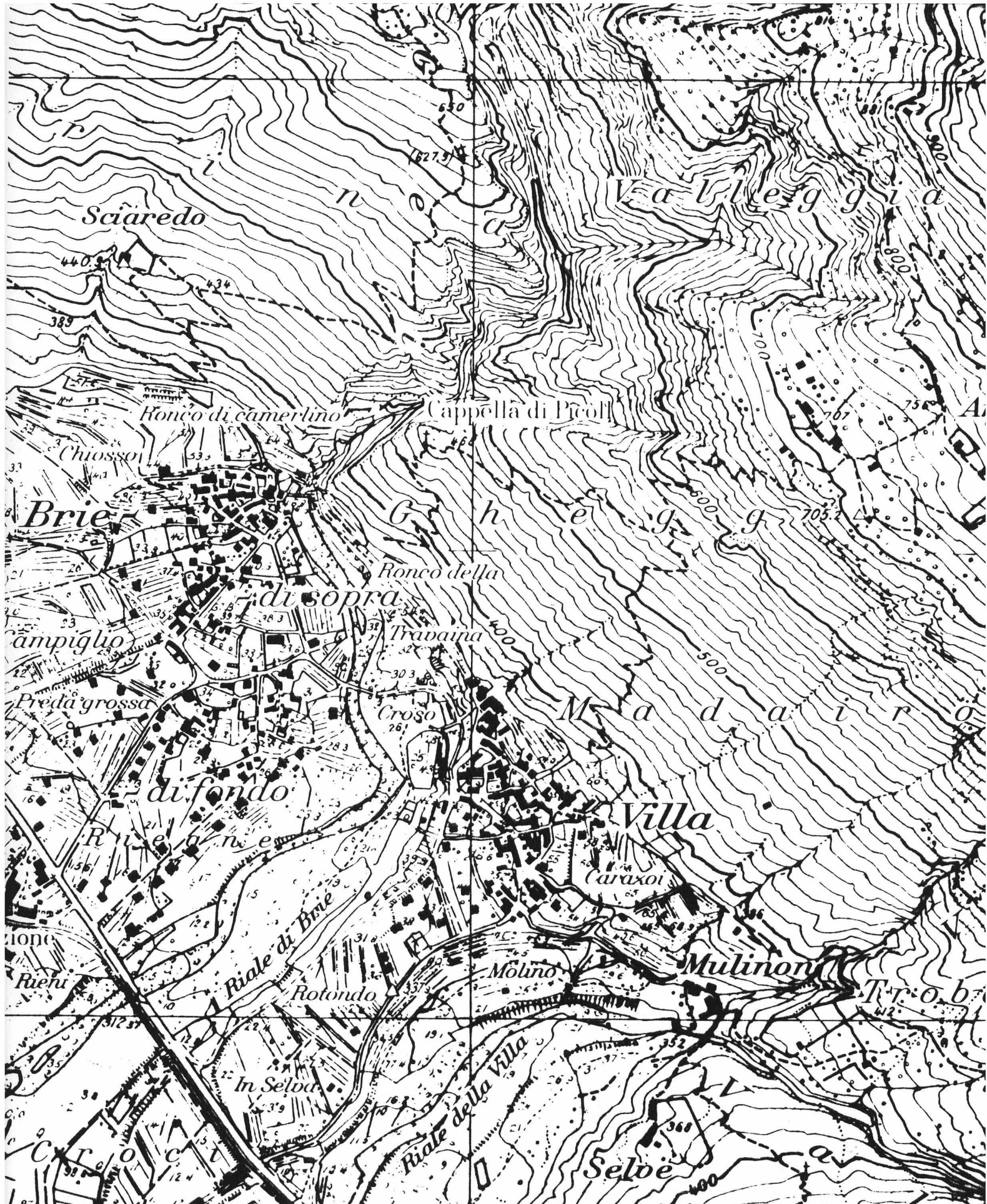

--	--	--	--	--	--	--	--

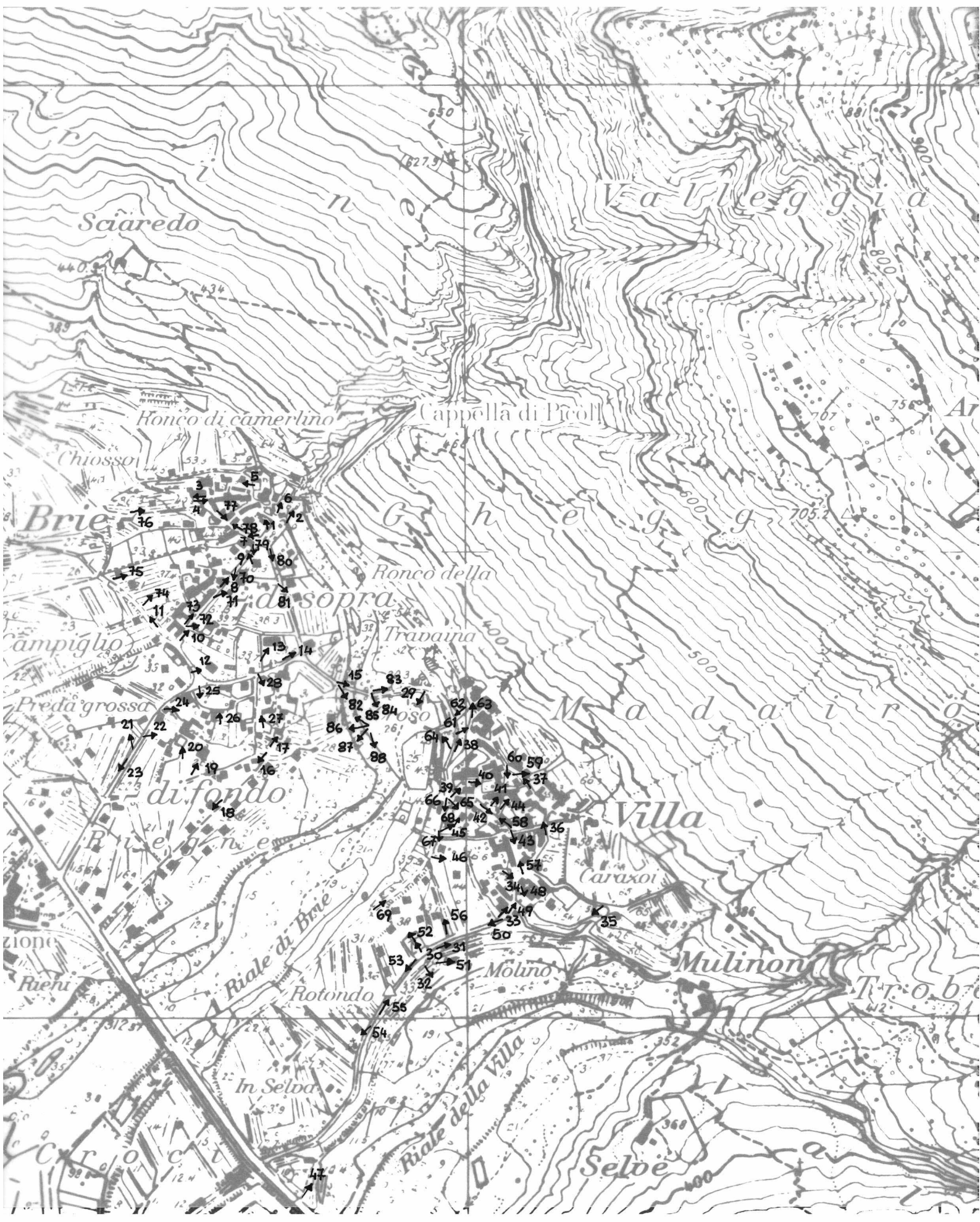



1



7



13



2



8

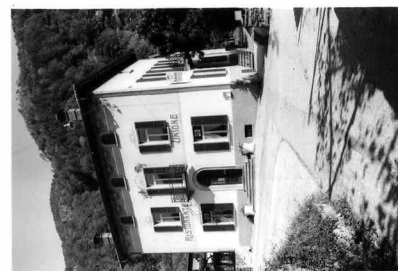

14



3

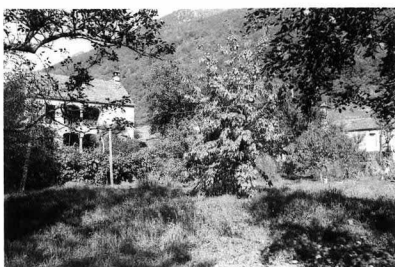

9



15



4



10



16



5



11



17



6



12



18



19



25



31



20

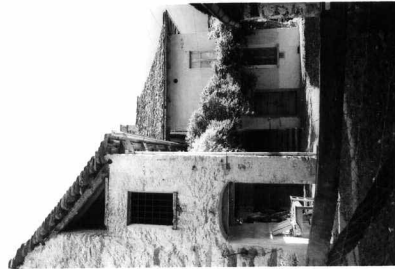

26



32



21



27

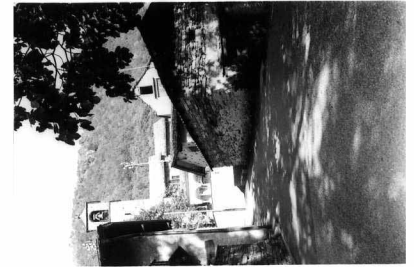

33



22



28



34



23



29



35



24



30



36



37



43



49



38



44



50



39



45



51



40



46



52



41



47



53



42



48



54



55



61



67



56



62



68



57



63



69



58



64



70



59



65



71



60



66



72

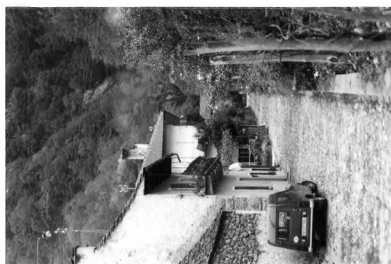

73



79



85



74



80



86



75



81



87



76



82



88

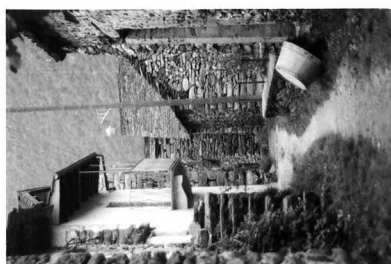

77



83



78



84



Ct. Distr. Comune

Data:

TI 8 Gordevio

Dati

Poscritti:

--	--	--	--	--	--	--

LOCALITA

Gordevio

Comune: Gordevio

Distretto: Vallemaggia

Cantone: Ticino

* visitato, non rilevato

** insediamento disperso, solo accennato

Carta nazionale no 1312

DATI ORL PER IL COMUNE

	Settore 1	1960	26,4 %	1970	16,0 %	1980	8,0 %
Abitanti 1980 559	Settore 2	1960	48,8 %	1970	49,7 %	1980	34,5 %
Abitanti 1970 354	Settore 3	1960	26,4 %	1970	34,4 %	1980	57,5 %
Aumento 1970-80 57,9 %	Indice demografico 1,55 (Media svizzera e = 1; se e è superiore a 1 lo sviluppo demografico del comune tra il 1970 e il 1980 era superiore alla media svizzera)						
Aumento 1960-70 20,4 %							
Aumento 1950-60 10,5 %	Indice d'invecchiamento a = 0,58 (Media svizzera a = 1; se a è infer. a 1 la popolazione del comune nel 1980 era invecchiata)						

RACCOMANDAZIONI E ORDINANZE DI PROTEZIONE

Sulla lista della lega svizzera per la salvaguardia del patrimonio nazionale A/B:

B: Gordevio

Nell'inventario per la protezione dei beni culturali d'importanza naz./cant./locale:

cant.: Ossario nella frazione di VillaLocale: Cappella di località Brie

Nel DFU:

Aspetto di località

Monumenti storici sotto la protezione della Confederazione:

/

Ulteriori ordinanze di protezione:

Consultare l'elenco dei monumenti storici ed artistici del Cantone Ticino 1911-1968 e supplementi 1971-1988



V

CT DISTR. COMUNE

LOCALITA'

ANNO C. S.

TI

8

Gordevio

-

CARTA

1:50'000

1873/95

